

Storia della città di Lauf a.d. Pegnitz

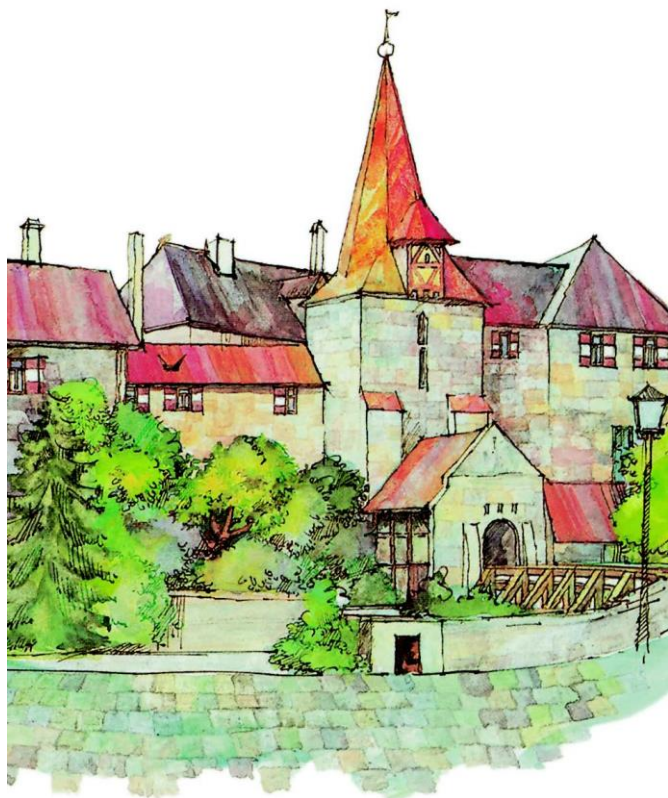

La posizione di facile comunicazione nell'importante arteria tra Norimberga e la Boemia e la forte pendenza del Pegnitz hanno facilitato notevolmente lo sviluppo in nove secoli di Lauf, facendola diventare una delle più rilevanti e grandi città della regione circostante Norimberga.

Già dalla seconda metà dell'undicesimo secolo si insedia un piccolo centro abitato sulla sponda destra del Pegnitz, seguito più tardi da una larga piazza-mercato con relativo municipio. Verso il 1275 vengono menzionati 4 mulini presso il fiume, anche questi come il centro abitato, sotto la tutela del castello situato sull'isola del Pegnitz. In tale castello risiedeva una postazione dell'imperatore con compiti di amministrazione delle tenute di Lauf. Il periodo più fiorente di Lauf è nel medioevo sotto l'imperatore Carlo IV, che fa di Lauf la base della sua grandezza boema. Egli non solo dichiara Lauf come città ma costruisce anche una propria zecca. Il castello sul fiume, cosiddetto "Castello di Wenzel", terminato nel 1360 è il testimone di tale periodo d'oro di Lauf. Nell'antica camera imperiale si possono ammirare oltre 100 stemmi colorati dell'alta nobiltà boema. L'imperatore li fece scolpire e colorare in pietra arenaria da artisti dell'epoca. Tali emblemi frisoni sono delle splendide prestazioni del medioevo araldico e testimoniano ancor oggi la grandezza dell'imperatore Carlo IV.

Dal 1373 Lauf era possesso dei duchi bavaresi; è di questo tempo la fondazione dell'ancora esistente fonderia campanaria con l'adiacente chiesa, fatta nel 1374 da Herman Keßler, detto il campanaro, con la consorte Elsbeth.

Una svolta nella storia della città avviene nel 1504 allorché Lauf viene annessa alla regione di Norimberga. Tale appartenenza dura 300 anni. Durante la seconda guerra feudale del 1553, Lauf subisce la più grande distruzione. L'ospizio e la chiesa di S. Leonardo cosiccome la gran parte della città antica vengono rase al suolo.

Mentre l'ospizio viene ricostruito, della chiesa sono rimasti solo i ruderi a ricordo di tale triste evento. Ciò nonostante, anche grazie ai mulini, alle officine di fabbri, al commercio del luppolo e della birra, Lauf ha potuto mantenere ed espandere in questo periodo la propria economia.

Appartenendo già dal 1806 al Regno di Baviera, nel 19.mo secolo Lauf è sede di diversi dipartimenti e tribunali. La ricrescita industriale è stata facilitata dal collegamento con due linee ferroviarie. Nell'ambito della riforma comunale, con l'integrazione di ben undici distretti, la popolazione di Lauf conta oggi 27.000 abitanti.

Come capoluogo della regione di Norimberga e sede di importanti e centrali enti locali, la città di Lauf, grazie anche alla sua posizione affascinante sul Pegnitz inferiore, ha ottenuto l'importante riconoscimento che il suo sviluppo storico merita.

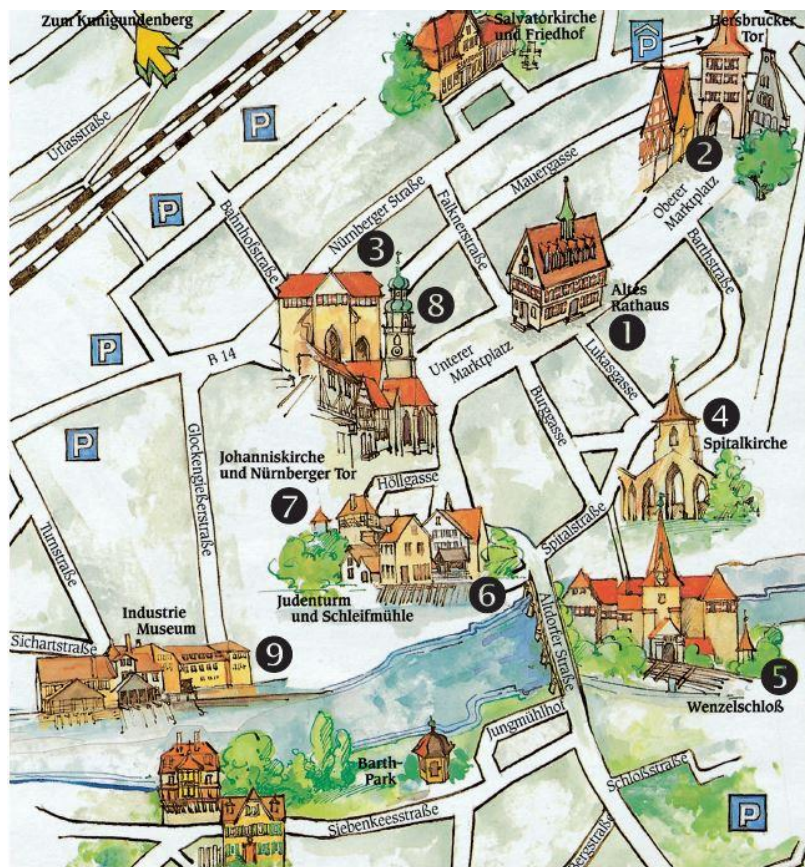

❶ L'antico Municipio

La posizione isolata si rifà al tempo della tipica dominazione bavarese, consistente nel porre i municipi al centro delle piazze principali, come il mercato e non nell'ambito delle case circostanti. Il Municipio è stato realizzato pare nel 14.mo secolo e a seguito della sua distruzione, durante la seconda guerra feudale del 1553, è stato ricostruito in varie fasi, ma soltanto nel 1937 si è potuto ritornare alla sua forma originale.

❷+❸ La porta Hersbruck e la porta Norimberga

Dopo la divulgazione della carta dei diritti, emanata nel 1355 dall'imperatore Carlo IV, furono erette le porte cittadine Hersbruck e Norimberga. Quest'ultima venne rinnovata nel 1526 mentre la porta Hersbruck mantenne la sua forma fino al 1476. Alcuni resti delle mura cittadine, ancor'oggi agibili, sono all'interno del cortile dell'ospizio.

❹ Ospizio Glockengießer e Chiesa dell'ospizio

L'ospizio Glockengießer, donato nel 1374, dopo la distruzione dovuta alla guerra, venne ricostruito come istituzione sociale nel 1553, mentre, della chiesa S.Leonardo, sono rimasti fino ad oggi i suoi ruderi. La vecchia birreria dell'ospizio è oggi sede dell'archivio cittadino e contiene le omonime collezioni.

❺ Castello imperiale (Wenzelschloss)

Il castello imperiale sorge poco più a sud del centro storico, in un'isola formata dal fiume Pegnitz. L'imperatore Carlo IV fece di Lauf la sosta preferita durante i suoi spostamenti da Norimberga alla sua residenza di Praga. Egli costruì il castello tra il 1356 e il 1360, come bastione di difesa. È di una straordinaria singolarità la sala degli emblemi. Dal 1504 al 1806 il castello servì come sede del Governatorato di Norimberga, dopodiché fu sede dei tribunali provinciali e comunali.

❻ Mulino Reichel

Le prime citazioni documentate, inerenti i mulini cittadini, avvennero intorno al 1275. Nel 1541 viene citato e documentato l'attuale mulino Reichel. In tale mulino venivano affilati soprattutto attrezzi agricoli e casalinghi, come coltelli, forbici e seghe. L'attività venne sospesa nella primavera del 1988. Dopo un ampio restauro il mulino ha ripreso la sua funzionalità fino ad oggi.

Periodo di apertura: da Marzo ad Ottobre

Ogni primo sabato del mese dalle ore 10 alle ore 13

Ogni terzo sabato del mese dalle ore 14 alle ore 16

❼ La Torre degli Ebrei

La torre degli Ebrei era il più importante bastione delle mura cittadine nella zona del Pegnitz. Costruita nel 1430, deve il suo nome forse al fatto della massiccia presenza di concittadini giudei in tale sobborgo. La torre della batteria con sei feritoie serviva soprattutto per scopi difensivi. Più tardi venne utilizzata come casa dei poveri, prigione ed ospedale.

⑧ La Chiesa S.Giovanni

La chiesa, costruita verso il 1275 inizialmente come cappella, dopo la distruzione della chiesa-ospizio S.Leonardo nel 1553, divenne parrocchia evangelica. L'edificio risale all'epoca tra il 1350 ed il 1370. Dal 1680 al 1710 furono apportate notevoli modifiche.

Allora la chiesa ed il campanile hanno ricevuto l'aspetto essenziale odierno mentre l'altare, la fonte battesimale e l'organo risalgono alla seconda metà del 17.mo secolo. L'altare, con le sue otto tele intercambiabili, è opera dello scultore Balthasar Götz, originario di Lauf. Proprio sotto la punta del campanile si trova l'abitazione del guardiano, che esercitò il doppio servizio di musicista e pompieri fino al 1931.

⑨ Il Museo dell'industria

Davanti alle porte della città antica, proprio accanto al fiume Pegnitz, il museo dell'industria fa rivivere le modalità della vita e del lavoro degli operai ed artigiani dell'epoca tra il 1900 ed il 1970. Nel periodo della prima industrializzazione, ci sono una fucina ed un mulino per cereali che ancora oggi funzionano tramite potenti ruote azionate dall'acqua. Il reparto artigianato e commercio accoglie laboratori ed arredamenti per negozi dell'epoca 1900 - 1960; nel reparto abitazioni si nota come viveva la gente di allora. L'alta industria, con una fabbrica completa del 1930 - 1960, ricopre una gran parte del museo. Tale impianto storico, con forgia, padiglione di produzione, spedizione, magazzino e locali sociali è unico in Baviera. Sempre ed ovunque la ricerca è al centro dell'attenzione. Il museo offre numerosi eventi per grandi e piccoli.

www.industriemuseum-lauf.de, Tel.: +49 (0) 9123-99 030

Cantine sotterranee scavate nella roccia

Sotto le abitazioni a nord e a sud della piazza, a circa 11 metri di profondità ed appena mezzo metro sopra il livello dell'acqua sotterranea, si trovano le cantine scavate nella roccia. Sulla loro origine non ci sono prove documentate. La più antica iscrizione risale al 1629. Pozzi, prese d'aria e nicchie per impianti d'illuminazione fanno pensare a vari impieghi. All'inizio, grazie alla temperatura stabile di 7 gradi, le cantine venivano usate come deposito per la birra. Visite guidate sono possibili tramite prenotazione telefonica al Nr. +49 (0) 9123-54 23

Storia e storie di Lauf:

Visita guidata della città ogni sabato alle 14 ore.

Punto d'incontro davanti alla chiesa S. Giovanni sulla piazza del mercato.

Prezzo: Adulti: 3,- Euro/bambini a 14 anni gratis.

Visitate guidate anche sotto il numero tel. +49 (0) 9123-184 222

